HISTOIRE Chapitre 8

Enjeux et conflits dans le monde après 1989

II/Vers un nouvel ordre mondial depuis 2001

1. Un monde multipolaire

De gauche à droite les ministres de affaires étrangères indien, chinois, russe, brésilien et sud-africain le 23 septembre 2011 à New York

Prendre en compte les nouvelles puissances

Ce sont des états qui émergent économiquement et qui font concurrence aux Etats-Unis par **leurs poids démographique, économique et parfois militaire** : Brésil, Russie, Chine, Inde, Afrique du sud auxquelles on ajoute parfois l'Indonésie.

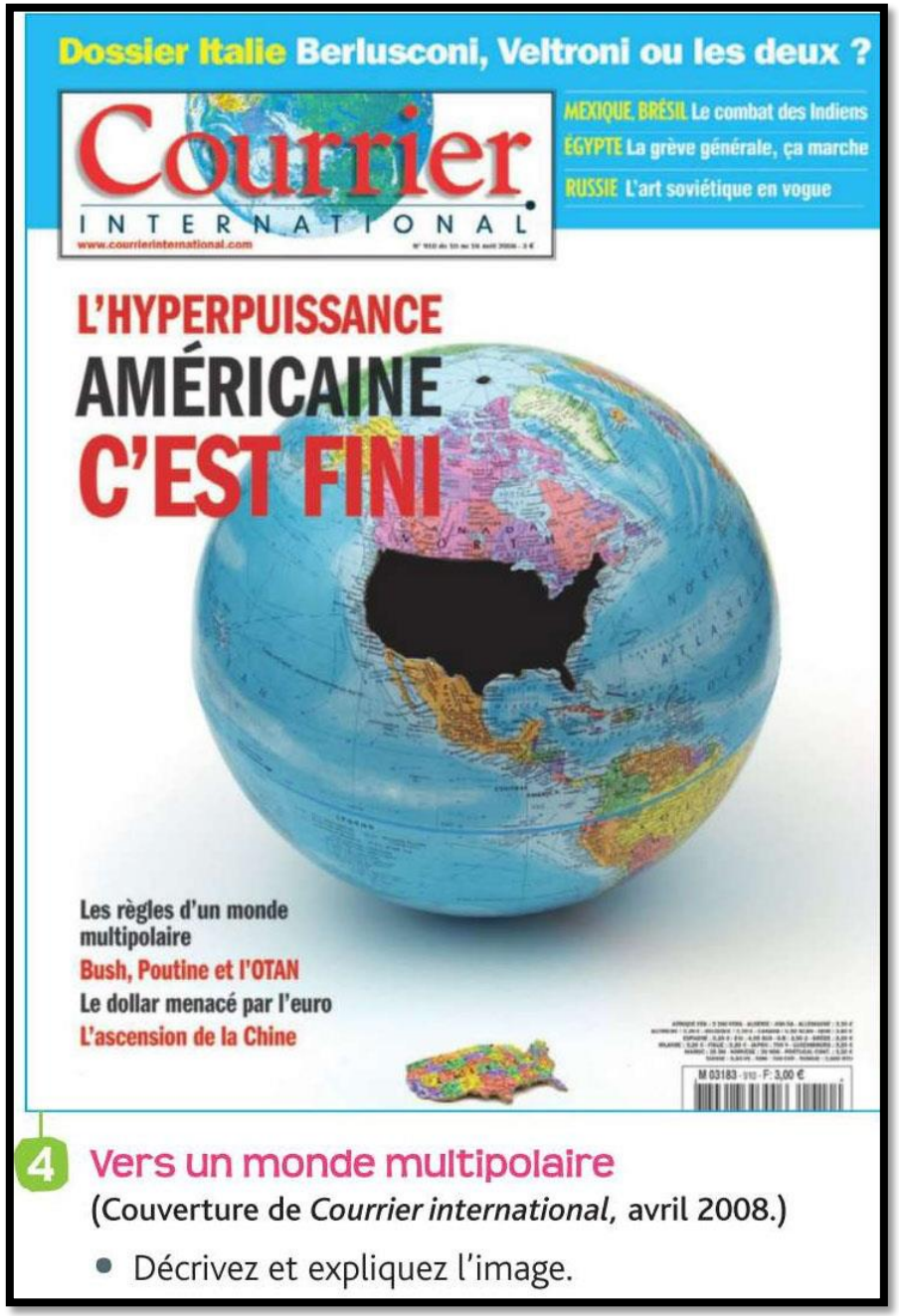

4 Vers un monde multipolaire

(Couverture de *Courrier international*, avril 2008.)

- Décrivez et expliquez l'image.

Livre p 173

2. Quel est le nouveau centre du Monde ?

C'est la zone Asie-pacifique.

3. Qu'est-ce qui oppose la Chine aux États-Unis ?

- Le poids de l'armée
- les problèmes de frontière en mer de Chine
- le poids de la monnaie
- les rivalités commerciales.

2. La persistance de conflits

Arc de triomphe de la cité de Palmyre en Syrie

Temple de Baal de la cité de Palmyre

Les restes du mausolée de Tombouctou au Mali

Les musulmans : les premières victimes

Le développement des réseaux islamistes

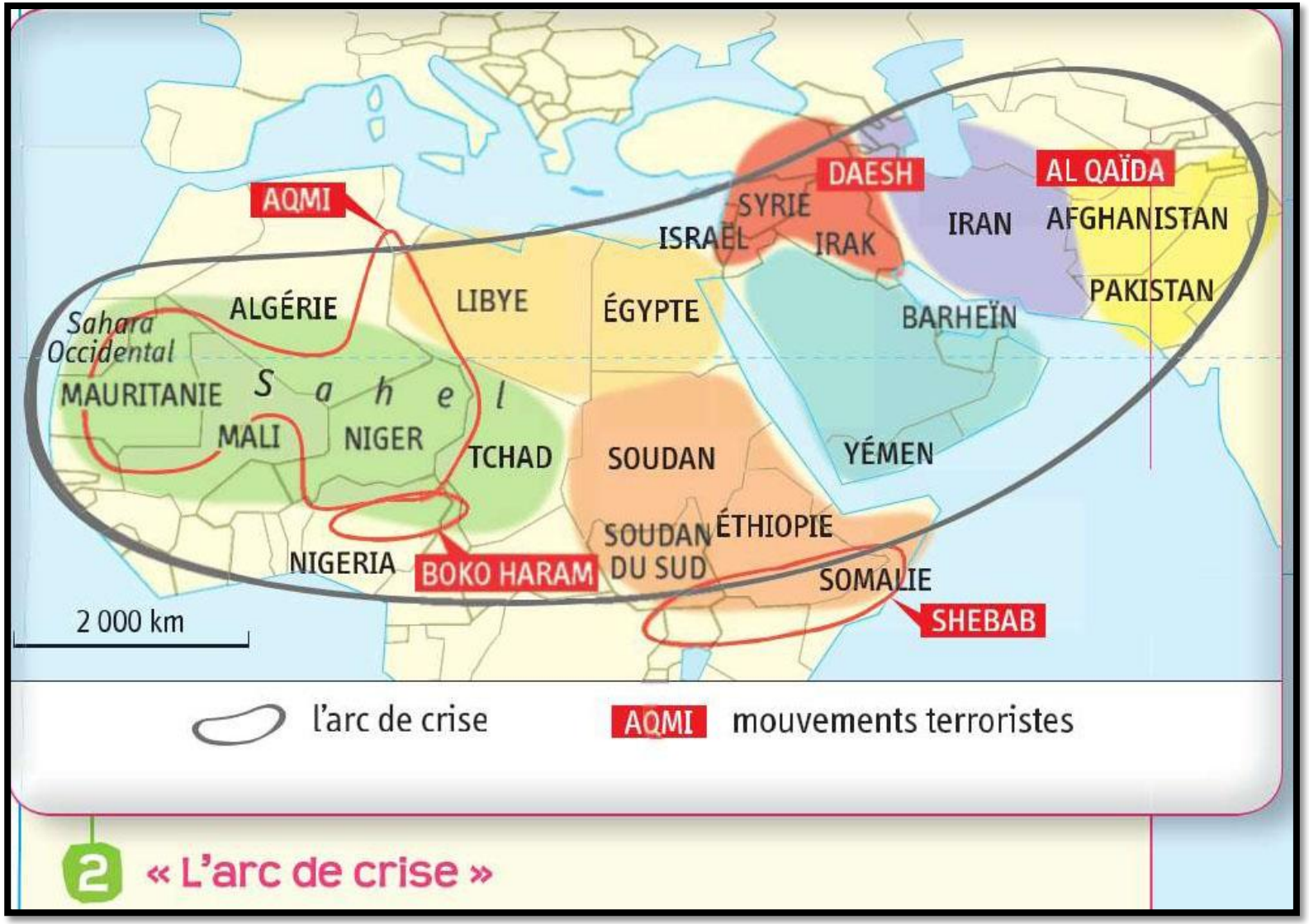

Livre p 166

Le bilan du “Printemps arabe”

- Régime autoritaire renversé
- Révolte en cours
- Révolte écrasée
- Assouplissement du régime

Tunisie
- **Immolation de Mohamed Bouazizi à Sidi Bouzid** le 17 décembre
- **Départ de Ben Ali** le 14 janvier
- **Bilan: environ 300 morts**

Libye
- **Début de l'insurrection** le 15 février
- **Intervention occidentale** à partir du 19 mars
- **Chute de Tripoli** le 23 août
- **Mort de Kadhafi** le 20 octobre
- **Bilan : environ 10 000 morts**

Syrie
- **Début des manifestations** le 15 mars
- **Bilan provisoire : environ 3 000 morts**

Égypte
- **Début des manifestations** le 25 janvier
- **Démission de Moubarak** le 11 février
- **Bilan : plus de 800 morts**

Yémen
- **Début des manifestations** le 16 janvier
- **Bilan provisoire : environ 2 000 morts**

MAROC
ALGÉRIE
TUNISIE
LIBYE
ÉGYPTE
SYRIE
KOWEÏT
BAHREÏN
E.A.U.
JORDANIE
ARABIE SAOUDITE
OMAN
YÉMEN

Événement : nommez-le	Identifiez et décrivez l'événement raconté	Localisez et datez cet événement	Identifiez et décrivez la conséquence de cet événement
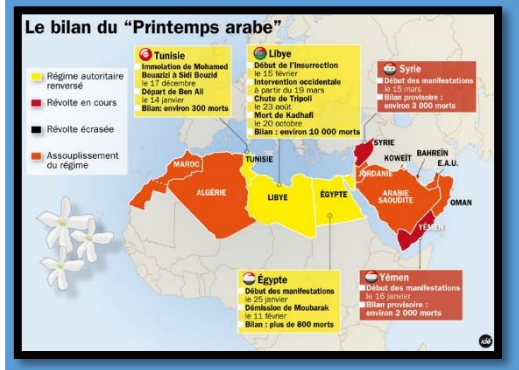			

Événement : nommez-le	Identifiez et décrivez l'événement raconté	Localisez et datez cet événement	Identifiez et décrivez la conséquence de cet événement
Printemps arabes 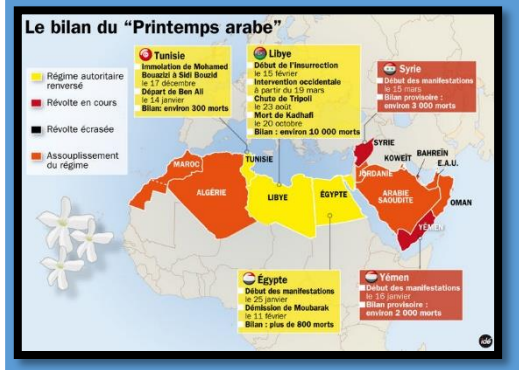 			

Événement : nommez-le	Identifiez et décrivez l'événement raconté	Localisez et datez cet événement	Identifiez et décrivez la conséquence de cet événement
Printemps arabes 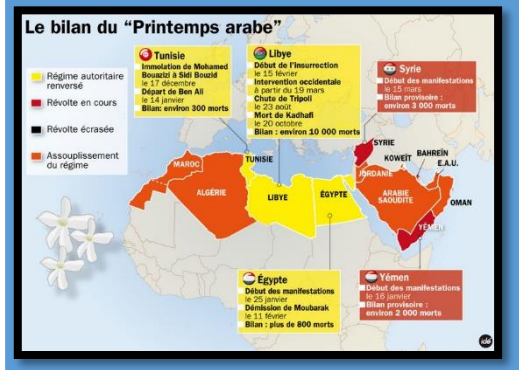 	Vague de manifestations violentes contre le gouvernement du pays en lien avec le non-respect des droits de l'homme et la pauvreté.		

Événement : nommez-le	Identifiez et décrivez l'événement raconté	Localisez et datez cet événement	Identifiez et décrivez la conséquence de cet événement
Printemps arabes 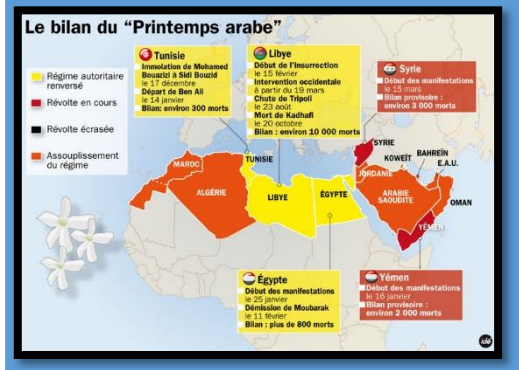	Vague de manifestations violentes contre le gouvernement du pays en lien avec le non-respect des droits de l'homme et la pauvreté.	Au Printemps 2011 dans le nord de l'Afrique et Proche Orient : La Tunisie, la Lybie, l'Égypte, la Syrie, le Yemen.	

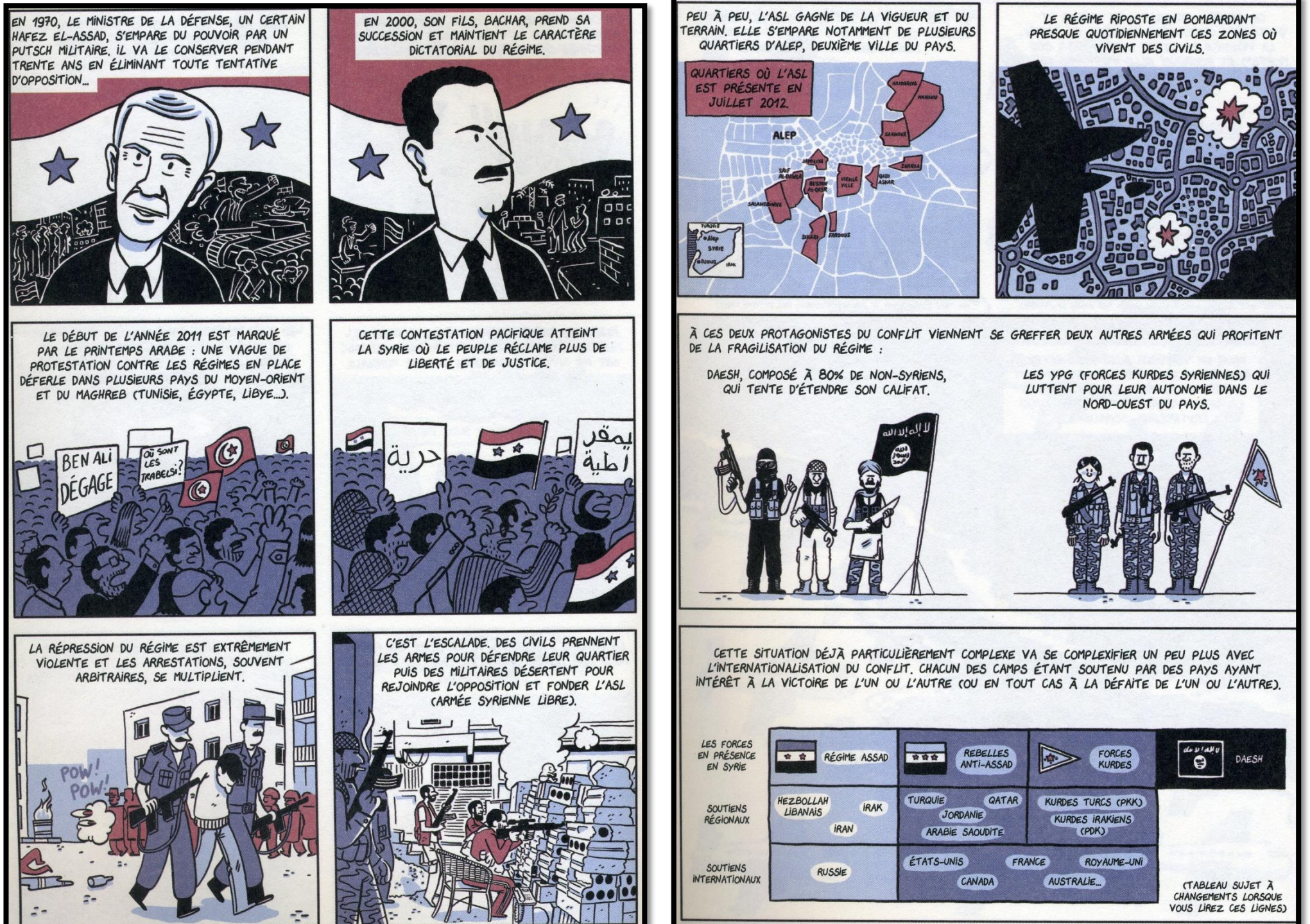

BD : ***L'odyssée d'Hakim***
Fabien Toulmé

Bilan :

-5,5 millions d'exilés.

-En 2015 3500 migrants sont morts noyés dans la Méditerranée

-Mars 2019 : 370 000 morts en 7 ans

Événement : nommez-le	Identifiez et décrivez l'événement raconté	Localisez et datez cet événement	Identifiez et décrivez la conséquence de cet événement
Printemps arabes 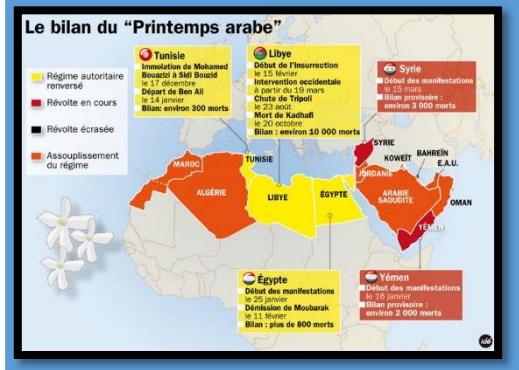	Vague de manifestations violentes contre le gouvernement du pays en lien avec le non-respect des droits de l'homme et la pauvreté.	Au Printemps 2011 dans le nord de l'Afrique et Proche Orient : La Tunisie, la Lybie, l'Égypte, la Syrie, le Yemen.	Chute des régimes de ces pays mais aussi basculement vers une radicalisation religieuse ou la guerre.

3. Une nouvelle conflictualité

13 novembre 2015

Attentats à Paris

Une du quotidien espagnol *El Mundo* le 15 novembre 2015, après une série d'attaques meurtrières à Paris.

Le 13 novembre 2015, dix mois après l'attaque contre des journalistes de *Charlie Hebdo*, des terroristes islamistes liés à Daech assassinent 130 personnes à Paris. Face à l'exportation du djihadisme en France, les autorités déclarent la guerre au terrorisme. Mais l'ennemi reste difficile à identifier, à localiser et à neutraliser.

Plantu 2015

Attentat Charlie hebdo le 7 janvier 2015

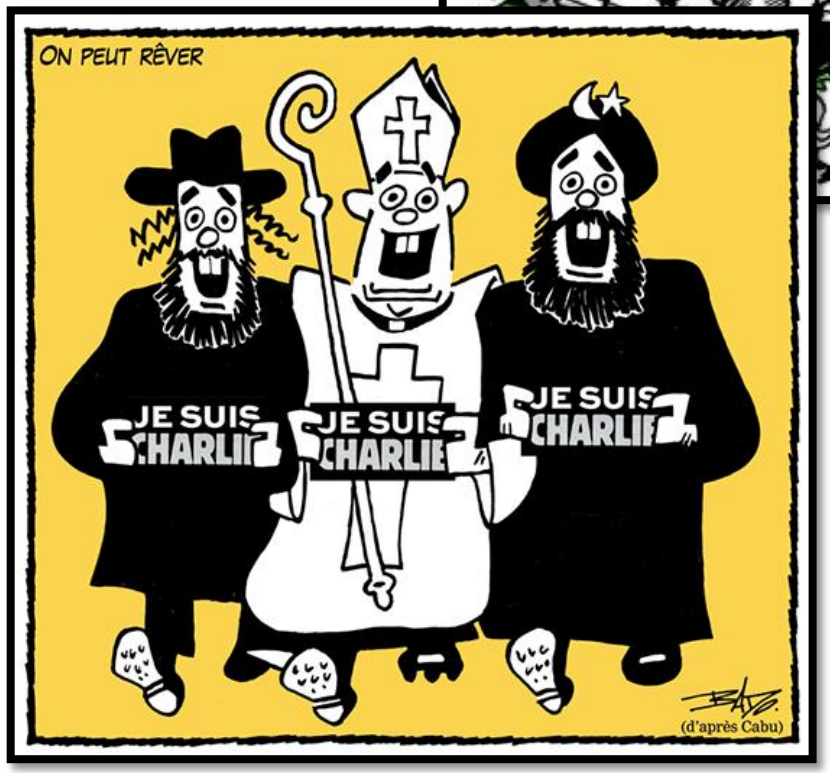

1 Nouveaux enjeux, nouvelles menaces

« Dans le monde d'aujourd'hui la sécurité de chacun d'entre nous est liée à celle de tous. C'était déjà vrai à l'époque de Truman. [...] C'est encore beaucoup plus vrai aujourd'hui, dans un monde ouvert, un monde où des armes meurtrières peuvent être obtenues non seulement par des États hors-la-loi, mais aussi par des groupes extrémistes; un monde où le SRAS[1], ou la grippe aviaire, peut franchir des océans, [...]; un monde où des États au cœur de l'Asie ou de l'Afrique peuvent devenir le refuge de terroristes; un monde où même le climat change de telle manière que la vie de tous les habitants de la planète en pâtira. [...] »

▪ **Allocution du Secrétaire général des Nations Unies, Kofi Annan, à la bibliothèque Harry Truman, Missouri, 11 décembre 2006.**

1. Une maladie respiratoire.

- D'après le Secrétaire général des Nations Unies, quelles sont les nouvelles menaces qui pèsent sur le monde après la guerre froide ?

Livre p 172

La cyberguerre

Attaque de drones

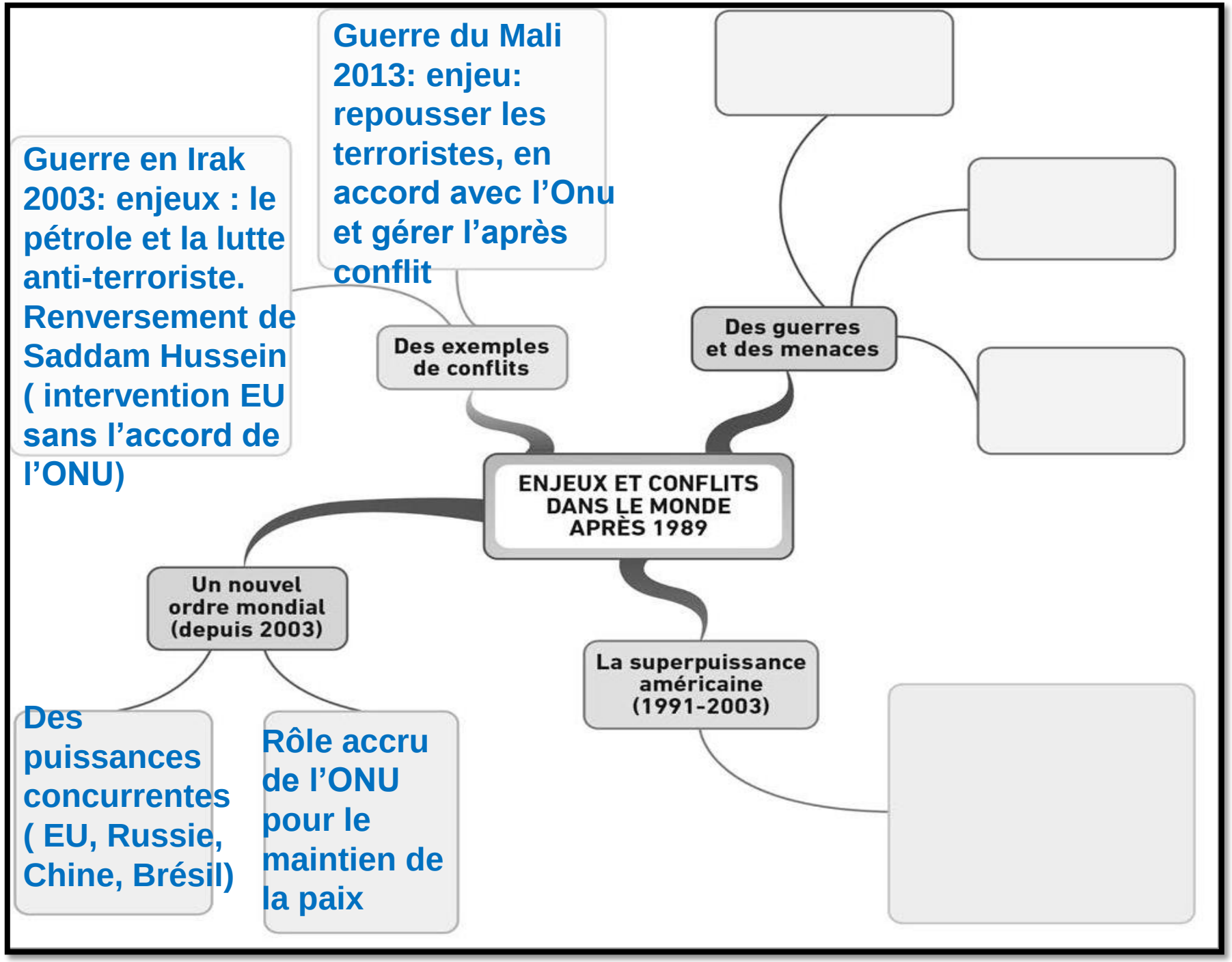
Guerre du Mali 2013: enjeu: repousser les terroristes, en accord avec l'Onu et gérer l'après conflit
Guerre en Irak 2003: enjeux : le pétrole et la lutte anti-terroriste. Renversement de Saddam Hussein (intervention EU sans l'accord de l'ONU)
Des exemples de conflits
Des guerres et des menaces
ENJEUX ET CONFLITS DANS LE MONDE APRÈS 1989
Un nouvel ordre mondial (depuis 2003)
La superpuissance américaine (1991-2003)
Des puissances concurrentes (EU, Russie, Chine, Brésil)
Rôle accru de l'ONU pour le maintien de la paix